

Trabajo práctico integrador:
 María Carolina Merli mcmerli@gmail.com

Caso de estudio: Ruta de las Chacras Neuquinas - Plan Estratégico de Turismo

Objetivo: Integrar los conocimientos adquiridos durante el curso generando un mapa que contribuya en una planificación turística a elección.

Problemática:

Desde la planificación turística provincial se ha planteado la zonificación del territorio provincial en función de diferentes oportunidades de desarrollo turístico que se presentan en relación a los recursos con los que cuenta la provincia en su extensión. Esta zonificación se denomina “Rutas Turísticas” y se describe en el Plan Estratégico de Turismo.

Rutas turísticas de la Provincia de Neuquén según Plan Estratégico de Desarrollo Turístico Sustentable Neuquén 2030.

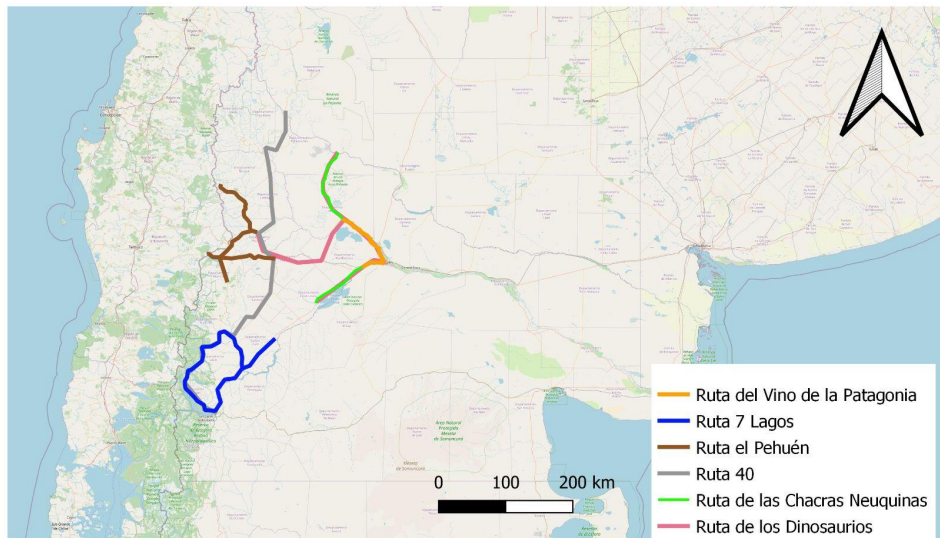

Fuente: Elaboración propia utilizando QGIS en base a información tomada del Plan Estratégico de Desarrollo Turístico Sustentable Neuquén 2030.

Una porción de la Ruta de las Chacras Neuquinas comprende la región del valle inferior de los ríos Neuquén y Limay. En esta zona irrigada, se desarrolla la actividad de producción de alimentos, con presencia de una gran cantidad de establecimientos de diversos productos y diferentes escalas.

Actividades productivas desarrolladas por localidad y departamento Confluencia

	Senillosa	Plottier	Neuquén	Centenario	Vista Alegre	San Patricio del Chañar
hectáreas bajo riego	14440 en todo el Departamento Confluencia 34430 suelo apto con disponibilidad de agua					
hectáreas de fruta 2021	220 pepita 74 carozo	196 pepita 21 carozo	200 pepita 29 carozo	888 pepita 109 carozo	445 pepita 78 carozo	2234 pepita 170 carozo

	133 uvas en todo el Departamento Confluencia
cabezas de ganado 2021	2600 bovino, 3536 ovino, 6293 caprino en todo el Departamento Confluencia

Fuente: elaboración propia en base a Anuario Estadístico 2021 del Servicio Nacional de Sanidad y Calidad Agroalimentaria – Centro Regional Patagonia Norte.

Sin embargo, son escasos los establecimientos que están habilitados por el Ministerio de Turismo, como órgano de aplicación, para la prestación de turismo rural. En relación a esto el Ministerio de Turismo, a partir de la resolución provincial 816/05¹ define al turismo rural como el:

“conjunto de actividades turístico recreativas que pueden ofrecerse con o sin servicio de alojamiento y que se desarrollan en un establecimiento agrícola, forestal o ganadero, respetando y conservando la biodiversidad existente, la cultura y la tradición de la región, convirtiéndose así en una nueva unidad de negocios de la empresa.”

Los establecimientos rurales se clasifican de acuerdo con las características del predio y las actividades primarias que se desarrollan, definiendo al agroturismo como la:

“actividad complementaria a la actividad productiva primaria, realizada en pequeños establecimientos agropecuarios, tradicionalmente denominados chacras y/o granjas, en los que se ofrece un conjunto de actividades turístico recreativas que pueden o no incluir el servicio de alojamiento.”

Se observa que, desde las políticas públicas de turismo a nivel provincial, se pretende incentivar esta modalidad de turismo en la región mencionada, sin embargo el desarrollo de la oferta aún es incipiente o no se ha formalizado, debido a la escasa cantidad de prestadores de agroturismo habilitados en esta ruta.

Establecimientos y prestadores de servicios turísticos en la Ruta de las Chacras Neuquinas, localidades de valle inferior de los ríos Neuquén y Limay.

Localidad	Tipo de establecimiento	Establecimiento	Dirección
Centenario	Establecimiento turismo rural camping organizado	Los Nonos	Calle 4 Lote 101
Centenario	Estancia turística sin alojamiento	Los Chalets	Calle 4 Lote 74
Centenario	Estancia turística sin alojamiento	La Pradera	Ruta N° 7 y Calle 8 Lote 190 (b-c-d)
Centenario	Estancia turística sin alojamiento	Neucent	Lote 149
Centenario	Estancia turística sin alojamiento	La casa del Flaco	Lote 65
San Patricio del Chañar	Agroturismo sin alojamiento bodega	Bodega del Fin del Mundo	Chacra 77

¹ Resolución N° 816/05 Ministerio de Producción y Turismo disponible en http://www.neuquentur.gob.ar/files/Reglamento_Turismo_Rural.pdf

San Patricio del Chañar	Estancia turística sin alojamiento bodega	Bodega Malma	Ruta Provincial 7, Picada 15
San Patricio del Chañar	Estancia turística sin alojamiento bodega	Bodega NQN	Ruta Provincial 7, Picada 15
San Patricio del Chañar	Estancia turística sin alojamiento bodega	Bodega Familia Schroeder	Lote 109
San Patricio del Chañar	Estancia turística sin alojamiento bodega	Bodega Patritti	Picada 1 Norte, Chacra 112
San Patricio del Chañar	Estancia turística sin alojamiento bodega	Bodega Secreto Patagónico	Picadas 4 y 5 , Chacra 121
Plottier	Agroturismo con alojamiento y gastronomía	Chacrita La Luna	Lote 6, Manzana D – Isla 125
Plottier	Agroturismo sin alojamiento	Sesto Senso	San Juan Bosco N° 230
Plottier	Estancia turística sin alojamiento	Las Araucarias	Ruta N° 22 Km 1233
Centenario	Montañismo	Lucas Puerta	Omar Barrero 262
Plottier	Montañismo	Ernesto Arturo Rosas	Av. Zabaleta y Pablo Neruda N° 703
Plottier	Montañismo	Pablo Oscar	Salta N° 487
Plottier	Montañismo	Juan Pablo Marcelo Barone	Guerrico N° 3000 Chacra 40 P 11

Fuente: Elaboración propia en base a información suministrada por el Ministerio de Turismo de la Provincia de Neuquén.

A partir del trabajo de extensión universitaria de la Facultad de Turismo UNC denominado “Circuito Turístico de Agroalimentos Centenario - Vista Alegre”², se ha realizado un relevamiento de establecimientos elaboradores de agroalimentos que tienen vínculo con la actividad turística o que estarían interesados en desarrollarlo. Los que tienen vínculo lo hacen a través de la comercialización de los productos que ofrecen en el propio espacio de la chacra, en ferias de productores o mercados. La gran mayoría de estos no están registrados como establecimientos de agroturismo ante el órgano de aplicación, aunque desearían incorporarse para complementar la actividad productiva y lograr mayor visibilidad de su producción. Manifiestan dificultades en el proceso, motivo por el cual no lo han concretado aún.

Procedimiento:

Se construye un mapa con sistema Qgis utilizando como base un mapa de Open Lyers a través del Plugin del sistema.

² Dir. Alejandro Karlau, Codir. Ariel Chara.

Se crea una capa vectorial en la cual se visualiza la Ruta de Chacras Neuquinas para conocer el trazado que tiene. Se importa una capa de puntos de localidades que vincula la ruta (archivos kmz).

También se importan capas de puntos que contienen los establecimientos y servicios habilitados de agroturismo en las localidades de referencia y los establecimientos relevados en el marco del proyecto de extensión con posibilidad de integrarse a dicha ruta (archivos kmz).

Mediante la herramienta de composición se crea un mapa exportable en formato jpg que permite visualizar la potencialidad de desarrollo de la Ruta de Chacras Neuquinas con la incorporación de nuevos establecimientos.

Resultado:

Potencialidad de desarrollo de la Ruta de Chacras Neuquinas en la región del valle inferior de los ríos Neuquén y Limay

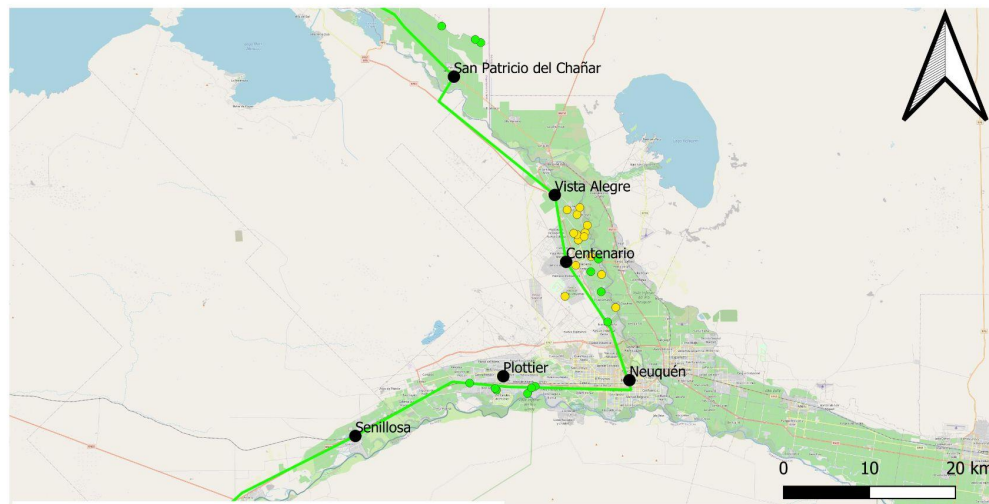

Fuente: elaboración propia en base a QGis utilizando información suministrada por el Ministerio de Turismo de la Provincia de Neuquén y Proyecto de Extensión "Círculo Turístico de Agroalimentos Centenario - Vista Alegre" Facultad de Turismo UNC.

Como resultado se puede visualizar que la incorporación de los establecimientos relevados en el proyecto de extensión enriquecería el contenido de la ruta turística en cuanto a cantidad de propuestas y diversidad de actividades productivas con las que se vincula.

Conclusión:

Esta herramienta permite observar la potencialidad turística del territorio en función de la geolocalización de los recursos en cuanto a su proximidad, así como su articulación en torno al vector que representa la Ruta de Chacras Neuquinas.

Como herramienta para la toma de decisiones, justifica la recomendación al organismo de aplicación - Ministerio de Turismo de la Provincia de Neuquén - para incentivar a los productores y productoras con interés en desarrollar el agroturismo a registrarse bajo esta denominación conforme la normativa provincial. Así como también articular los medios necesarios para superar los obstáculos que este proceso representa para los establecimientos productivos.

Bibliografía y fuentes consultadas:

- Karlau Alejandro, Chara Ariel (2023). Proyecto de Extensión Universitaria “Circuito Turístico de Agroalimentos Centenario - Vista Alegre” Facultad de Turismo Universidad Nacional del Comahue.
- Ministerio de Turismo de la Provincia de Neuquén. Plan Estratégico de Desarrollo Turístico Sustentable. Disponible en: <http://neuquentur.gob.ar/lab/wp-content/uploads/2021/08/Plan-de-Desarrollo-Completo-2030.pdf>. Fecha de consulta 4/06/2023.
- Resolución N° 816/05 Ministerio de Producción y Turismo disponible en: http://www.neuquentur.gob.ar/files/Reglamento_Turismo_Rural.pdf. Fecha de consulta 4/06/2023.
- Servicio Nacional de Sanidad y Calidad Agroalimentaria (Senasa), Anuario Estadístico 2021 – Centro Regional Patagonia Norte. Argentina 2022.